

CADERNO DE ESTATÍSTICAS

# Hortifruti Brasil

Parte integrante da edição nº 130 - Dezembro 2013/Janeiro 2014

## INDICADORES DE PREÇOS 2012 - 2013

DISTRIBUIÇÃO GRATUITA  
VENDA PROIBIDA

[www.cepea.esalq.usp.br/hfrbrasil](http://www.cepea.esalq.usp.br/hfrbrasil)



Apoio:

 **BASF**  
The Chemical Company

## Tomate - preços coletados pelo Cepea - 2012 a 2013

Preços médios recebidos por produtores, classificadores e atacadistas (R\$/cx de 23 kg)

Variedade	Nível	Região	2012											
			JAN	FEV	MAR	ABR	MAI	JUN	JUL	AGO	SET	OUT	NOV	DEZ
salada AA longa vida	produtor	Araguari (MG)	-	15,50	16,50	11,78	21,27	29,64	56,49	51,13	33,26	26,73	21,78	21,47
salada AA longa vida	produtor	Caçador (SC)	23,45	10,60	12,21	8,92	-	-	-	-	-	-	-	36,67
salada AA longa vida	produtor	Chapada Diamantina (BA)	26,83	14,61	16,21	14,05	25,50	29,47	49,83	48,37	32,03	27,86	20,06	27,70
salada AA longa vida	produtor	Itapeva (SP)	26,69	13,43	16,69	12,17	-	-	-	-	-	-	30,23	25,10
salada AA longa vida	produtor	Mogi Guaçu (SP)	-	-	-	15,79	24,95	36,18	69,38	71,96	47,95	33,90	23,59	-
salada AA longa vida	produtor	Norte do Paraná e Reserva (PR)	-	-	21,13	13,67	22,27	27,09	-	-	-	18,04	24,48	21,65
salada AA longa vida	produtor	Paty do Alferes (RJ)	-	-	-	9,09	18,14	26,65	54,55	53,00	35,74	28,86	21,51	14,28
salada AA longa vida	produtor	São José de Ubá (RJ)	-	-	-	-	19,81	30,76	57,90	54,50	34,04	-	-	-
salada AA longa vida	produtor	Sumaré (SP)	-	-	-	12,68	23,16	24,70	-	-	-	34,10	25,06	-
salada AA longa vida	produtor	Venda Nova do Imigrante (ES)	27,49	14,51	11,29	8,91	19,53	25,28	-	-	-	-	31,16	18,57
salada AA longa vida	atacado	Belo Horizonte (MG)	34,60	23,53	18,65	15,30	24,70	28,28	63,00	58,02	39,25	34,57	27,06	29,22
salada AA longa vida	atacado	Campinas (SP)	37,55	24,95	28,10	21,02	30,49	40,42	72,33	69,22	48,11	39,56	34,51	36,39
salada AA longa vida	atacado	Rio de Janeiro (RJ)	41,74	21,94	17,84	13,62	24,82	32,51	69,63	73,02	45,99	39,77	31,66	25,31
salada AA longa vida	atacado	São Paulo (SP)	36,04	19,81	23,58	19,38	31,89	40,79	76,45	74,42	48,99	41,36	36,90	38,09
salada AA longa vida	atacado	São Paulo (SP)	36,96	24,15	29,68	29,07	45,65	50,10	87,28	81,50	57,50	42,11	35,16	36,87
salada AA longa vida	atacado	São Paulo (SP)	-	-	-	-	27,76	27,14	47,86	46,93	29,70	24,08	15,00	-
salada AA longa vida	atacado	São Paulo (SP)	36,80	24,09	30,16	29,69	46,96	50,93	84,55	76,70	57,56	42,05	35,11	37,28
salada AA longa vida	classificador	Estado de São Paulo	34,84	20,17	23,83	18,55	25,72	34,80	63,38	63,20	48,69	36,95	31,23	35,00

Variedade	Nível	Região	2013											
			JAN	FEV	MAR	ABR	MAI	JUN	JUL	AGO	SET	OUT	NOV	DEZ*
salada AA longa vida	produtor	Araguari (MG)	-	-	80,52	47,80	44,81	35,99	14,40	15,32	12,80	23,94	26,62	28,45
salada AA longa vida	produtor	Caçador (SC)	41,82	47,86	59,33	43,70	-	-	-	-	-	-	-	-
salada AA longa vida	produtor	Chapada Diamantina (BA)	42,81	47,47	49,90	44,32	46,50	41,45	18,47	17,18	10,76	22,37	27,25	38,33
salada AA longa vida	produtor	Itapeva (SP)	45,52	48,60	67,05	64,88	-	-	-	-	-	-	-	42,62
salada AA longa vida	produtor	Mogi Guaçu (SP)	-	-	-	-	52,12	43,38	17,83	22,91	18,87	38,99	-	-
salada AA longa vida	produtor	Norte do Paraná e Reserva (PR)	-	-	-	46,70	45,54	41,57	15,44	-	-	-	-	33,42
salada AA longa vida	produtor	Paty do Alferes (RJ)	-	-	-	43,04	47,86	32,46	12,89	14,70	12,21	29,25	22,25	20,00
salada AA longa vida	produtor	São José de Ubá (RJ)	-	-	-	-	-	20,00	12,99	14,91	11,23	17,02	-	-
salada AA longa vida	produtor	Sumaré (SP)	-	-	-	51,13	53,54	53,54	53,83	20,00	-	30,50	40,56	39,00
salada AA longa vida	produtor	Venda Nova do Imigrante (ES)	48,67	43,56	59,94	46,58	47,51	28,41	18,80	-	-	-	34,87	31,36
salada AA longa vida	atacado	Belo Horizonte (MG)	59,23	49,26	74,30	57,27	43,09	35,92	17,87	20,27	18,33	32,19	34,58	36,00
salada AA longa vida	atacado	Campinas (SP)	54,75	67,26	82,58	68,54	63,71	47,85	27,37	28,20	23,08	34,31	37,29	45,00
salada AA longa vida	atacado	Rio de Janeiro (RJ)	59,90	53,40	73,87	57,04	58,29	44,05	18,89	19,93	20,03	34,56	37,47	34,83
salada AA longa vida	atacado	São Paulo (SP)	57,73	58,04	79,62	59,46	58,21	51,18	25,23	26,78	24,83	39,45	43,10	44,64
salada AA longa vida	atacado	São Paulo (SP)	60,33	62,44	86,47	82,90	71,80	56,29	30,00	31,80	28,97	38,76	43,30	48,09
salada AA longa vida	atacado	São Paulo (SP)	59,44	62,26	87,23	80,19	73,10	57,06	29,85	31,73	29,74	30,02	43,02	47,86
salada AA longa vida	atacado	São Paulo (SP)	-	40,00	61,33	59,42	41,12	30,70	14,77	16,17	17,07	25,00	-	-
salada AA longa vida	classificador	Estado de São Paulo	50,90	62,12	67,27	62,63	59,51	52,03	26,53	23,75	23,22	35,91	42,69	44,80

\* A média de dezembro/13 é a parcial até o dia 06.

Fonte: Cepea





## Cebola - preços coletados pelo Cepea - 2012 a 2013

Preços médios recebidos por produtores (R\$/kg), beneficiadores e atacadistas (R\$/sc de 20 kg)

Variedade	Nível	Região	2012											
			JAN	FEV	MAR	ABR	MAI	JUN	JUL	AGO	SET	OUT	NOV	DEZ
bulbinho	produtor	Estado de São Paulo	-	-	-	-	0,94	0,73	0,57	-	-	-	-	-
bulbinho tipo 3	beneficiador	Estado de São Paulo	-	-	-	-	22,08	20,91	20,33	-	-	-	-	-
bulbinho tipo 3	atacado	São Paulo (SP)	-	-	-	-	-	27,73	26,80	-	-	-	-	-
vermelha (crioula)	produtor	Santa Catarina	0,60	0,79	0,76	0,86	1,04	-	-	-	-	-	0,72	0,81
vermelha (crioula) tipo 3	beneficiador	Santa Catarina	15,91	20,00	19,18	21,49	25,38	-	-	-	-	-	19,13	21,88
vermelha (crioula) tipo 3	atacado	São Paulo (SP)	19,69	25,44	24,34	26,75	31,15	-	-	-	-	-	25,50	29,46
amarela híbrida cerrado	produtor	Triângulo Mineiro/Alto Paranaíba (MG)	-	-	-	-	-	-	-	-	-	-	-	-
amarela híbrida cerrado tipo 3	beneficiador	Triângulo Mineiro/Alto Paranaíba (MG)	12,12	13,88	-	-	22,33	19,98	18,93	21,97	27,72	21,44	17,44	-
amarela híbrida cerrado tipo 3	atacado	São Paulo (SP)	-	-	-	-	-	25,96	27,65	29,85	35,56	30,19	24,94	-
ipa	produtor	Vale do São Francisco	-	-	-	-	0,88	0,90	0,84	1,14	1,45	0,97	0,68	-
ipa tipo 3	beneficiador	Vale do São Francisco	-	-	-	-	22,67	22,85	22,08	24,76	33,63	22,50	18,15	-
ipa tipo 3	atacado	São Paulo (SP)	-	-	-	-	-	30,30	30,53	28,67	33,28	-	-	-
amarela híbrida SP	produtor	Estado de São Paulo	-	-	-	-	-	-	0,51	0,79	1,12	0,78	-	-
amarela híbrida SP tipo 3	beneficiador	Estado de São Paulo	-	-	-	-	-	-	19,80	24,83	30,06	26,10	-	-
amarela híbrida SP tipo 3	atacado	São Paulo (SP)	-	-	-	-	-	-	-	27,62	33,28	28,97	27,74	29,00
Preço médio de importação da argentina (R\$/sc de 20 kg)														
vermelha importada tipo 3	fronteira	Porto Xavier (RS)	-	-	21,57	21,13	25,87	24,11	23,00	-	-	-	-	-
vermelha importada tipo 3	atacado	São Paulo (SP)	-	-	27,00	27,87	32,31	32,12	31,27	-	-	-	-	-

Variedade	Nível	Região	2013											
			JAN	FEV	MAR	ABR	MAI	JUN	JUL	AGO	SET	OUT	NOV	DEZ*
bulbinho	produtor	Estado de São Paulo	-	-	-	-	-	1,44	1,03	-	-	-	-	-
bulbinho tipo 3	beneficiador	Estado de São Paulo	-	-	-	-	-	35,42	27,12	-	-	-	-	-
bulbinho tipo 3	atacado	São Paulo (SP)	-	-	-	-	-	-	-	-	-	-	-	-
vermelha (crioula)	produtor	Santa Catarina	1,21	1,40	1,83	-	-	-	-	-	-	-	0,51	0,42
vermelha (crioula) tipo 3	beneficiador	Santa Catarina	29,92	35,10	42,44	-	-	-	-	-	-	-	14,83	13,66
vermelha (crioula) tipo 3	atacado	São Paulo (SP)	38,60	43,40	53,10	-	-	-	-	-	-	-	22,00	25,25
amarela híbrida cerrado	produtor	Triângulo Mineiro/Alto Paranaíba (MG)	-	-	-	-	-	-	-	-	-	-	-	-
amarela híbrida cerrado tipo 3	beneficiador	Triângulo Mineiro/Alto Paranaíba (MG)	-	-	-	-	-	34,52	24,42	17,51	12,26	9,29	9,97	11,66
amarela híbrida cerrado tipo 3	atacado	São Paulo (SP)	-	-	-	-	-	37,50	33,71	26,00	19,45	15,75	20,40	25,25
ipa	produtor	Vale do São Francisco	-	-	-	-	1,55	1,35	0,81	0,59	0,29	0,21	0,32	0,35
ipa tipo 3	beneficiador	Vale do São Francisco	-	-	-	-	33,90	33,38	21,93	16,43	10,17	8,80	11,64	11,33
ipa tipo 3	atacado	São Paulo (SP)	-	-	-	-	44,71	45,18	35,25	26,12	19,40	15,68	15,25	-
amarela híbrida SP	produtor	Estado de São Paulo	-	-	-	-	-	-	0,67	0,67	0,36	0,18	-	-
amarela híbrida SP tipo 3	beneficiador	Estado de São Paulo	-	-	-	-	-	-	20,87	18,48	11,76	8,86	-	-
amarela híbrida SP tipo 3	atacado	São Paulo (SP)	-	-	-	-	-	-	-	-	-	-	-	-
Preço médio de importação da argentina (R\$/sc de 20 kg)														
vermelha importada tipo 3	fronteira	Porto Xavier (RS)	-	42,83	45,85	46,55	-	-	-	-	-	-	-	-
vermelha importada tipo 3	atacado	São Paulo (SP)	-	55,83	56,06	57,09	49,00	-	-	-	-	-	-	-

\* A média de dezembro/13 é a parcial até o dia 06.

3

Fonte: Cepea

Energia para mais de  
7 bilhões de pessoas.

AGRICULTURA BRASILEIRA  
SUSTENTÁVEL

BASF  
The Chemical Company

## Batata - preços coletados pelo Cepea - 2012 a 2013

Preços médios recebidos por produtores, beneficiadores e atacadistas (R\$/sc de 50 kg)

Variedade	Nível	Região	2012											
			JAN	FEV	MAR	ABR	MAI	JUN	JUL	AGO	SET	OUT	NOV	DEZ
padrão ágata	produtor	Itapetininga (SP)	-	-	-	-	-	31,42	24,41	35,86	-	47,42	42,96	39,12
padrão ágata	produtor	Vargem Grande do Sul (SP)	-	-	-	-	-	-	24,46	42,12	55,55	51,09	-	-
padrão ágata	produtor	Sul de Minas	24,74	19,91	19,30	-	26,82	37,33	23,10	39,84	55,54	49,82	41,67	44,19
padrão ágata	produtor	Triângulo Mineiro/ Alto Paranaíba (MG)	-	21,82	21,99	26,50	25,79	-	-	-	-	43,23	43,03	41,62
padrão ágata	produtor	Curitiba (PR)	22,45	-	-	-	22,27	29,90	22,07	-	-	-	39,50	39,43
padrão ágata	produtor	Guarapuava (PR)	29,93	25,08	22,04	29,59	28,44	-	-	-	-	-	-	73,00
padrão ágata	produtor	Água Doce (SC)	31,95	27,34	23,12	29,77	27,34	-	-	-	-	-	-	-
padrão ágata	produtor	São Mateus do Sul (PR)	24,76	-	-	-	26,27	34,61	22,71	-	-	-	44,00	40,72
padrão ágata	beneficiador	Itapetininga (SP)	-	-	-	-	-	36,95	29,50	40,86	-	52,65	48,29	44,36
padrão ágata	beneficiador	Vargem Grande do Sul (SP)	-	-	-	-	-	-	30,04	47,97	61,62	57,13	-	-
padrão ágata	beneficiador	Sul de Minas Gerais	29,81	25,44	24,70	-	31,82	42,86	28,38	44,67	60,86	55,45	46,76	50,27
padrão ágata	beneficiador	Triângulo Mineiro/ Alto Paranaíba (MG)	-	26,96	27,23	31,50	31,16	-	-	-	-	48,30	48,05	46,89
padrão ágata	beneficiador	Curitiba (PR)	27,86	-	-	-	28,54	35,70	27,17	-	-	-	44,89	44,83
padrão ágata	beneficiador	Guarapuava (PR)	35,14	31,56	27,54	34,24	33,42	-	-	-	-	-	-	80,00
padrão ágata	beneficiador	Água Doce (SC)	36,95	33,49	28,58	34,77	32,55	-	-	-	-	-	-	-
padrão ágata	beneficiador	São Mateus do Sul (PR)	29,29	-	-	-	32,25	40,87	28,48	-	-	-	49,00	47,08
padrão ágata	beneficiador	Chapada Diamantina (BA)	43,88	47,10	39,76	38,27	40,48	51,50	44,32	55,97	70,00	60,67	63,08	66,38
padrão ágata	beneficiador	Brasília (DF)/Cristalina (GO)	-	-	-	-	35,75	44,62	33,98	46,84	61,68	50,88	47,91	50,60
padrão ágata	atacado	São Paulo (SP)	44,61	41,95	40,00	42,05	44,45	55,33	39,24	54,73	71,27	66,46	60,96	62,02
asterix	atacado	São Paulo (SP)	40,50	40,36	38,87	40,77	55,49	73,51	46,10	65,50	83,01	64,55	67,27	69,73

Variedade	Nível	Região	2013											
			JAN	FEV	MAR	ABR	MAI	JUN	JUL	AGO	SET	OUT	NOV	DEZ*
padrão ágata	produtor	Itapetininga (SP)	-	-	-	-	-	91,57	83,64	71,93	41,42	-	47,86	46,25
padrão ágata	produtor	Vargem Grande do Sul (SP)	-	-	-	-	-	-	75,57	64,87	45,66	41,07	-	-
padrão ágata	produtor	Sul de Minas	57,86	60,98	76,00	88,96	-	-	70,73	64,31	43,76	44,04	52,56	40,00
padrão ágata	produtor	Triângulo Mineiro/ Alto Paranaíba (MG)	63,02	65,37	75,42	85,39	103,20	-	-	-	-	-	-	-
padrão ágata	produtor	Curitiba (PR)	54,37	-	-	-	97,50	88,12	85,64	-	-	-	-	40,00
padrão ágata	produtor	Guarapuava (PR)	66,58	71,24	80,60	87,09	103,45	-	-	-	-	-	-	-
padrão ágata	produtor	Água Doce (SC)	61,76	74,75	85,83	85,60	106,46	100,43	-	-	-	-	-	-
padrão ágata	produtor	São Mateus do Sul (PR)	-	-	-	-	145,00	86,16	90,00	-	-	-	-	37,50
padrão ágata	beneficiador	Itapetininga (SP)	-	-	-	-	-	-	-	-	-	-	53,26	50,87
padrão ágata	beneficiador	Vargem Grande do Sul (SP)	-	-	-	-	-	-	-	-	-	-	-	-
padrão ágata	beneficiador	Sul de Minas Gerais	62,44	66,50	79,04	95,50	-	-	-	-	-	-	57,12	45,00
padrão ágata	beneficiador	Triângulo Mineiro/ Alto Paranaíba (MG)	67,02	70,95	80,31	90,05	109,61	-	-	-	-	-	-	-
padrão ágata	beneficiador	Curitiba (PR)	59,81	-	-	-	120,00	94,67	91,15	-	-	-	-	46,00
padrão ágata	beneficiador	Guarapuava (PR)	72,20	77,12	86,32	92,80	108,00	-	-	-	-	-	-	-
padrão ágata	beneficiador	Água Doce (SC)	66,53	80,14	89,82	88,44	111,48	105,56	-	-	-	-	-	-
padrão ágata	beneficiador	São Mateus do Sul (PR)	-	-	-	-	-	92,00	96,00	-	-	-	-	40,00
padrão ágata	beneficiador	Chapada Diamantina (BA)	95,15	102,36	103,93	136,14	135,22	109,08	120,17	82,64	67,05	57,14	74,19	58,57
padrão ágata	beneficiador	Brasília (DF)/Cristalina (GO)	-	-	-	-	-	83,94	94,32	64,55	49,99	57,52	-	-
padrão ágata	atacado	São Paulo (SP)	83,45	91,63	105,31	113,64	128,00	114,21	107,01	83,14	63,33	64,48	72,88	59,94
asterix	atacado	São Paulo (SP)	76,34	91,89	105,94	107,74	121,29	108,88	96,43	112,63	84,63	87,78	94,07	87,24

\* A média de dezembro/13 é a parcial até o dia 06.

Fonte: Cepea





# Regent® Duo

Inseticida

**Proteção em dobro**  
contra uma das principais  
pragas de solo.

0800 0192 500

[www.agro.basf.com.br](http://www.agro.basf.com.br)

**ATENÇÃO** Este produto é perigoso à saúde humana, animal e ao meio ambiente. Leia atentamente e siga rigorosamente as instruções contidas no rótulo, na bula e na receita. Utilize sempre os equipamentos de proteção individual. Nunca permita a utilização do produto por menores de idade.

CONSULTE SEMPRE UM  
ENGENHEIRO AGRÔNOMO.  
VENDA SOB RECEITUÁRIO  
AGRONÔMICO.



Aplique somente as doses recomendadas. Descarte corretamente as embalagens e restos de produtos. Inclua outros métodos de controle dentro do programa do Manejo Integrado de Pragas (MIP) quando disponíveis e apropriados. Uso exclusivamente agrícola. Registro MAPA nº 12411.

**Chegou o inseticida Regent® Duo. A evolução de Regent® 800 WG para controle de uma das principais pragas de solo no cultivo da batata.**

- Alta eficiência no controle de Larva-alfinete em batata.
- Ação de choque com residual de controle.
- Produto único, composto por 2 ingredientes ativos em uma formulação equilibrada.

**BASF**  
The Chemical Company



## Cenoura - preços coletados pelo Cepea - 2012 a 2013

Preços médios recebidos por produtores (R\$/cx\*), beneficiadores e atacadistas (R\$/cx de 20 kg)

Variedade	Nível	Região	2012											
			JAN	FEV	MAR	ABR	MAI	JUN	JUL	AGO	SET	OUT	NOV	DEZ
"suja" verão	produtor	Cristalina (GO)	10,90	11,85	11,58	11,67	12,16	18,33	24,00	-	-	-	-	-
verão 3A	beneficiador	Cristalina (GO)	16,43	18,25	15,88	15,38	16,37	23,10	28,00	-	-	-	-	-
"suja" verão	produtor	S. Gotardo, Sta. Juliana, Uberaba (MG)	13,77	14,83	13,17	10,67	11,33	18,92	25,00	-	-	-	-	-
verão 3A	beneficiador	S. Gotardo, Sta. Juliana, Uberaba (MG)	19,14	20,23	17,41	14,91	16,39	23,50	30,00	-	-	-	-	-
"suja" verão	produtor	Irecê (BA)	4,92	7,65	8,54	14,75	12,13	13,48	22,93	26,46	20,00	11,00	7,34	7,95
verão 3A	beneficiador	Irecê (BA)	9,50	12,72	13,73	19,67	17,03	18,96	27,05	32,17	25,22	15,82	12,19	13,25
"suja" verão	produtor	Marilândia do Sul (PR)	12,58	14,57	14,69	12,21	9,67	17,15	29,63	31,75	-	-	-	-
verão 3A	beneficiador	Marilândia do Sul (PR)	16,40	18,11	19,96	16,91	13,68	21,74	33,95	37,00	-	-	-	-
"suja" verão	produtor	Caxias do Sul (RS)	-	-	12,60	12,36	10,68	14,69	20,75	-	-	-	-	-
verão 3A	beneficiador	Caxias do Sul (RS)	-	-	18,67	18,50	16,33	22,00	38,00	-	-	-	-	-
verão 3A	atacado	São Paulo (SP)**	22,63	23,41	22,00	21,29	20,21	28,44	37,69	37,08	29,00	17,85	15,91	15,57
"suja" inverno	produtor	Cristalina (GO)	-	-	-	-	-	20,00	27,67	27,50	18,75	8,50	6,75	5,80
inverno 3A	beneficiador	Cristalina (GO)	-	-	-	-	-	-	33,25	32,00	23,80	13,00	11,56	11,00
"suja" inverno	produtor	S. Gotardo, Sta. Juliana, Uberaba (MG)	11,60	-	-	-	-	21,20	31,15	30,06	21,74	8,82	6,58	5,64
inverno 3A	beneficiador	S. Gotardo, Sta. Juliana, Uberaba (MG)	17,00	-	-	-	-	26,20	36,67	34,84	25,15	13,67	11,08	10,52
"suja" inverno	produtor	Marilândia do Sul (PR)	11,93	-	-	-	-	-	-	33,36	27,88	10,62	8,65	11,20
inverno 3A	beneficiador	Marilândia do Sul (PR)	14,21	-	-	-	-	-	-	38,60	33,25	15,16	11,59	16,00
"suja" inverno	produtor	Caxias do Sul (RS)	11,53	10,87	13,08	11,50	-	-	25,40	29,29	27,50	17,14	11,18	12,11
inverno 3A	beneficiador	Caxias do Sul (RS)	18,14	16,78	19,00	-	-	-	35,17	37,89	34,50	21,60	18,88	21,00
inverno 3A	atacado	São Paulo (SP)**	22,20	-	-	-	-	-	37,82	37,09	29,00	17,86	16,00	15,60

Variedade	Nível	Região	2013											
			JAN	FEV	MAR	ABR	MAI	JUN	JUL	AGO	SET	OUT	NOV	DEZ***
"suja" verão	produtor	Cristalina (GO)	13,00	28,57	30,05	37,25	33,45	12,81	21,85	-	-	-	-	-
verão 3A	beneficiador	Cristalina (GO)	19,90	33,14	35,00	43,80	37,80	18,00	26,66	-	-	-	-	-
"suja" verão	produtor	S. Gotardo, Sta. Juliana, Uberaba (MG)	13,38	27,63	29,55	38,55	33,67	12,15	21,57	-	-	-	-	-
verão 3A	beneficiador	S. Gotardo, Sta. Juliana, Uberaba (MG)	18,22	32,00	35,16	41,60	35,00	18,45	21,16	-	-	-	-	-
"suja" verão	produtor	Irecê (BA)	16,75	16,75	26,80	28,44	29,50	9,46	15,42	-	-	-	-	-
verão 3A	beneficiador	Irecê (BA)	22,25	32,23	33,15	34,42	33,60	16,12	21,80	24,33	-	-	-	-
"suja" verão	produtor	Marilândia do Sul (PR)	18,47	27,08	28,30	36,15	30,35	15,50	16,76	-	-	-	-	-
verão 3A	beneficiador	Marilândia do Sul (PR)	22,50	31,27	38,38	44,54	36,86	21,33	28,80	-	-	-	-	-
"suja" verão	produtor	Caxias do Sul (RS)	-	23,86	31,37	34,14	30,80	16,86	19,10	-	-	-	-	-
verão 3A	beneficiador	Caxias do Sul (RS)	-	29,25	37,85	40,66	37,60	27,50	26,00	-	-	-	-	-
verão 3A	atacado	São Paulo (SP)**	21,82	34,66	38,84	49,16	43,07	22,76	29,96	-	-	-	-	-
"suja" inverno	produtor	Cristalina (GO)	11,00	-	-	-	-	-	-	16,08	5,27	3,15	4,79	4,00
inverno 3A	beneficiador	Cristalina (GO)	18,60	-	-	-	-	-	-	22,33	10,06	7,80	8,43	8,50
"suja" inverno	produtor	S. Gotardo, Sta. Juliana, Uberaba (MG)	12,00	-	-	-	-	-	-	18,41	6,45	3,53	5,21	5,86
inverno 3A	beneficiador	S. Gotardo, Sta. Juliana, Uberaba (MG)	16,25	-	-	-	-	-	-	22,67	11,75	8,57	10,81	11,00
"suja" inverno	produtor	Marilândia do Sul (PR)	16,60	-	-	-	-	-	-	21,29	11,09	8,06	9,00	9,00
inverno 3A	beneficiador	Marilândia do Sul (PR)	21,60	-	-	-	-	-	-	25,55	16,50	10,45	10,86	12,00
"suja" inverno	produtor	Caxias do Sul (RS)	13,87	21,50	-	-	-	-	-	21,69	13,58	9,16	9,13	9,33
inverno 3A	beneficiador	Caxias do Sul (RS)	21,60	24,88	-	-	-	-	-	27,00	17,87	14,26	17,60	16,50
inverno 3A	atacado	São Paulo (SP)**	21,82	32,56	-	-	-	-	-	28,33	16,77	14,23	15,43	20,00

Fonte: Cepea

\* No Nordeste, a unidade da caixa na roça é de 20 kg. Nas demais praças cotadas, a unidade da caixa na roça é de 29 kg.

\*\* O atacado de São Paulo não comercializa cenoura do Sul e do Nordeste.

\*\*\* A média de dezembro/13 é a parcial até o dia 06.

Tudo isso de  
forma sustentável.



AGRICULTURA BRASILEIRA  
SUSTENTÁVEL

BASF  
The Chemical Company

## Melão - preços coletados pelo Cepea - 2012 a 2013

Preços médios recebidos por produtores e atacadistas (R\$/cx de 13 kg para o amarelo e o pele de sapo, R\$/cx de 6 kg para as variedades nobres orange, gália, cantaloupe, charantais) e praticados no mercado europeu (US\$/cx de 12 kg para o honeydew)

Variedade	Nível	Região	2012											
			JAN	FEV	MAR	ABR	MAI	JUN	JUL	AGO	SET	OUT	NOV	DEZ
amarelo, tipos 6 e 7	produtor	Rio Grande do Norte/Ceará	16,50	16,94	17,90	19,14	19,00	17,00	16,92	16,25	15,75	16,33	17,60	18,82
amarelo, tipos 6 e 7	produtor	Vale do São Francisco	15,06	15,24	16,32	17,60	17,53	14,30	15,30	15,38	-	-	16,14	16,91
amarelo, tipos 6 e 7	atacado	São Paulo	18,39	18,17	19,41	20,24	19,26	17,22	18,33	17,62	17,17	17,83	19,49	21,35
orange	produtor	Rio Grande do Norte/Ceará	9,00	9,00	9,50	13,50	10,50	9,25	10,90	12,67	13,20	9,13	8,44	10,80
gália	produtor	Rio Grande do Norte/Ceará	9,32	10,00	9,73	-	-	-	10,50	9,40	11,43	8,70	9,00	9,33
cantaloupe	produtor	Rio Grande do Norte/Ceará	9,80	9,90	9,60	15,00	15,00	13,40	13,00	15,00	12,25	8,21	8,40	9,33
pele de sapo	produtor	Rio Grande do Norte/Ceará	15,94	16,95	18,18	20,00	25,00	21,00	19,00	17,35	16,85	17,23	16,90	17,83
orange	atacado	São Paulo	11,27	10,82	14,04	15,81	11,43	10,00	12,91	14,15	15,57	10,48	9,75	11,59
gália	atacado	São Paulo	11,97	12,02	12,82	13,67	12,67	11,00	11,57	13,40	13,61	10,62	10,58	-
cantaloupe	atacado	São Paulo	12,05	11,95	12,52	14,00	16,24	14,80	15,67	16,20	14,69	9,18	10,08	-
netmelon	atacado	São Paulo	22,00	27,57	33,00	27,40	24,83	22,15	25,58	28,22	30,22	27,86	27,44	-
pele de sapo	atacado	São Paulo	17,94	19,67	21,69	24,83	24,25	20,38	21,38	19,67	19,78	19,19	19,03	-
orange tipo 6s - 5 kg	exportação	Europa	-	-	-	-	-	-	-	-	-	-	-	-
gália tipo 4s - 5 kg	exportação	Europa	11,69**	8,40**	9,46**	12,78***	8,00***	-	-	7,03***	12,16**	9,80**	11,70**	14,23**
cantaloupe tipo 5s - 5 kg	exportação	Europa	10,91**	-	-	11,10***	-	-	-	-	10,70**	8,30**	11,78**	16,02**
honeydew tipo 9s - 10 kg	exportação	Europa	16,78**	14,47**	11,87**	12,32***	8,00***	-	-	-	13,84**	12,29**	14,94**	-
pele de sapo tipo 6s - 10 kg	exportação	Europa	19,84**	20,49**	-	-	-	-	-	-	-	12,18**	-	-

Variedade	Nível	Região	2013											
			JAN	FEV	MAR	ABR	MAI	JUN	JUL	AGO	SET	OUT	NOV	DEZ*
amarelo, tipos 6 e 7	produtor	Rio Grande do Norte/Ceará	17,30	16,54	17,33	17,34	18,13	24,82	21,78	20,27	19,91	18,44	17,06	18,25
amarelo, tipos 6 e 7	produtor	Vale do São Francisco	14,62	14,67	15,41	15,16	17,06	25,30	22,00	17,54	17,38	15,66	16,00	16,50
amarelo, tipos 6 e 7	atacado	São Paulo	19,21	17,64	18,22	18,25	18,65	28,13	24,73	21,66	21,64	20,17	18,93	19,57
orange	produtor	Rio Grande do Norte/Ceará	11,29	10,33	8,58	8,11	12,05	13,42	-	10,10	11,67	14,20	8,79	9,00
gália	produtor	Rio Grande do Norte/Ceará	9,03	9,64	10,20	9,15	9,90	14,18	-	10,80	10,42	10,15	8,79	11,00
cantaloupe	produtor	Rio Grande do Norte/Ceará	10,90	11,00	12,20	9,75	12,00	14,85	-	10,08	14,00	9,95	9,38	10,00
pele de sapo	produtor	Rio Grande do Norte/Ceará	17,91	17,10	16,64	16,60	18,15	25,53	29,00	20,88	21,58	18,77	17,44	19,33
orange	atacado	São Paulo	12,26	12,00	9,77	9,67	10,65	14,40	10,46	12,00	14,69	17,61	11,57	9,33
gália	atacado	São Paulo	11,94	11,51	11,78	10,64	13,49	13,71	12,57	12,80	13,80	12,23	11,11	15,00
cantaloupe	atacado	São Paulo	12,79	11,74	12,78	11,44	13,19	13,42	11,03	10,43	12,69	12,82	11,40	-
netmelon	atacado	São Paulo	24,31	23,79	25,07	25,55	24,98	28,41	31,18	29,31	30,78	29,90	30,00	30,00
pele de sapo	atacado	São Paulo	19,93	19,29	19,46	18,76	20,65	30,68	31,65	23,41	23,68	22,95	20,08	20,00
orange tipo 6s - 5 kg	exportação	Europa	-	-	-	-	-	-	-	-	-	-	-	-
gália tipo 4s - 5 kg	exportação	Europa	11,88	9,72**	7,50	-	10,84	-	-	-	6,22**	8,06**	10,77**	-
cantaloupe tipo 5s - 5 kg	exportação	Europa	13,50**	-	-	-	10,84	-	-	-	9,57***	16,05***	-	-
honeydew tipo 9s - 10 kg	exportação	Europa	18,92	14,31	13,61	13,82**	-	-	-	-	13,49***	10,67***	12,63***	-
pele de sapo tipo 6s - 10 kg	exportação	Europa	14,75**	-	15,04**	17,20**	-	-	-	-	-	-	-	-

\* A média de dezembro/13 é a parcial até o dia 06.

\*\* USDA. Entrada em New Covent Garden (Reino Unido). Não houve registro de entrada em Roterdã.

\*\*\* USDA. Entrada em Birmingham (Reino Unido). Não houve registro de entrada em Roterdã.

**Obs:** Os valores do melão tipo exportação não se referem aos preços recebidos por produtores e são coletados pelo AMS/USDA.

Fonte: Cepea e AMS/USDA

7

Sem aumentar as  
áreas de produção.



AGRICULTURA BRASILEIRA  
SUSTENTÁVEL

BASF  
The Chemical Company





**A cada cultivo,  
a qualidade que  
vem do campo.  
Agricultura,  
o maior trabalho  
da Terra.**

[www.planetafaminto.com.br](http://www.planetafaminto.com.br)  
Acesse e saiba mais.

Desde o nascimento, cada dia da vida das mais de 7 bilhões de pessoas do planeta depende do trabalho do agricultor. Seja em cada refeição consumida ou na qualidade de cada alimento que chega à nossa mesa. Ajudar o agricultor a fazer esse trabalho de forma sustentável é a missão da BASF, com inovação e tecnologia.

**Obrigado, agricultor brasileiro.  
O maior trabalho da Terra está em suas mãos.**





AGRICULTURA BRASILEIRA  
SUSTENTÁVEL

6



 **BASF**  
The Chemical Company

## Manga - preços coletados pelo Cepea - 2012 a 2013

Preços médios recebidos por produtores e atacadistas (R\$/kg)

Variedade	Nível	Região	2012											
			JAN	FEV	MAR	ABR	MAI	JUN	JUL	AGO	SET	OUT	NOV	DEZ
tommy	produtor	Vale do São Francisco	0,79	0,78	1,20	0,94	0,79	0,88	0,80	0,62	0,80	0,60	0,63	0,39
tommy	produtor	Livramento de Nossa Senhora (BA)	0,66	0,67	1,21	1,05	0,84	0,92	0,81	0,62	0,78	0,51	0,59	0,33
tommy	produtor	Monte Alto e Taquaritinga (SP)	0,67	-	-	-	-	-	-	-	-	-	0,47	0,38
tommy	embalado	Vale do São Francisco	-	-	-	-	-	-	-	-	-	-	-	-
tommy	produtor - EUA	Vale do São Francisco	-	-	-	-	-	-	-	1,08	0,98	0,75	0,85	-
tommy	produtor - UE	Vale do São Francisco	0,93	1,00	1,22	0,93	0,91	0,98	0,9	0,82	1,00	0,75	0,73	0,58
tommy	produtor - UE	Livramento de Nossa Senhora (BA)	0,90	0,80	-	1,05	1,00	0,83	1,1	-	0,95	-	-	-
tommy	atacado	São Paulo (SP)	1,67	1,60	2,11	1,85	1,65	1,78	1,61	1,55	1,66	1,62	1,47	1,30
tommy	indústria	Monte Alto e Taquaritinga (SP)	-	-	-	-	-	-	-	-	-	-	0,23	-
palmer	indústria	Monte Alto e Taquaritinga (SP)	-	-	-	-	-	-	-	-	-	-	0,23	-
palmer	produtor	Monte Alto e Taquaritinga (SP)	0,26	0,66	1,13	-	-	-	-	-	-	-	0,65	-
palmer	produtor	Norte de Minas Gerais	0,63	0,89	1,58	1,40	1,13	1,48	1,54	1,44	1,42	1,44	1,58	1,52
palmer	atacado	São Paulo (SP)	1,57	1,82	2,64	2,53	2,36	2,53	2,72	2,76	2,54	2,59	2,39	2,38
haden	atacado	São Paulo (SP)	2,69	2,89	3,55	2,87	3,42	3,62	3,36	3,07	3,13	2,94	2,32	2,44

Variedade	Nível	Região	2013											
			JAN	FEV	MAR	ABR	MAI	JUN	JUL	AGO	SET	OUT	NOV	DEZ*
tommy	produtor	Vale do São Francisco	0,35	0,93	1,30	1,60	1,94	1,82	0,99	1,32	0,67	0,42	0,73	0,86
tommy	produtor	Livramento de Nossa Senhora (BA)	0,33	0,30	-	-	1,90	1,86	1,02	1,18	0,81	0,36	0,54	0,68
tommy	produtor	Monte Alto e Taquaritinga (SP)	0,38	-	-	-	-	-	-	-	-	-	0,54	0,58
tommy	produtor - EUA	Vale do São Francisco	-	-	-	-	-	-	-	2,10	0,80	0,40	-	-
tommy	produtor - UE	Vale do São Francisco	0,42	1,26	1,33	1,96	2,40	1,00	1,58	0,83	0,60	0,65	-	1,08
tommy	produtor - UE	Livramento de Nossa Senhora (BA)	-	-	-	-	-	-	-	-	1,2	-	-	-
tommy	atacado	São Paulo (SP)	1,24	1,74	2,17	2,44	2,84	2,74	1,88	2,29	1,84	1,43	1,60	1,83
tommy	indústria	Monte Alto e Taquaritinga (SP)	0,23	-	-	-	-	-	-	-	-	-	0,23	0,23
palmer	indústria	Monte Alto e Taquaritinga (SP)	0,22	0,24	0,22	-	-	-	-	-	-	-	-	-
palmer	produtor	Monte Alto e Taquaritinga (SP)	0,28	0,34	1,11	-	-	-	-	-	-	-	-	-
palmer	produtor	Norte de Minas Gerais	-	-	1,67	1,79	2,08	2,31	2,18	1,89	1,94	1,69	1,15	1,08
palmer	atacado	São Paulo (SP)	1,83	1,53	2,43	2,98	3,29	3,61	3,20	3,09	3,57	3,24	2,67	2,13
haden	atacado	São Paulo (SP)	1,84	3,62	4,18	4,78	4,38	4,73	4,18	4,20	4,53	3,43	3,05	2,83

\* A média de dezembro/13 é a parcial até o dia 06.

Fonte: Cepea

Esse é o desafio  
do agricultor.



AGRICULTURA BRASILEIRA  
SUSTENTÁVEL



## Uva - preços coletados pelo Cepea - 2012 a 2013

Preços médios recebidos por produtores e atacadistas (R\$/kg)

Variedade	Região	2012											
		JAN	FEV	MAR	ABR	MAI	JUN	JUL	AGO	SET	OUT	NOV	DEZ
itália	Petrolina (PE)/Juazeiro (BA)	2,41	2,21	2,37	2,38	1,97	1,95	1,79	1,80	1,92	2,11	2,19	2,15
itália	Marialva (PR)	1,56	-	2,83	2,40	1,62	1,06	1,40	-	-	-	2,07	2,00
itália	Norte do Paraná	1,84	-	-	-	1,46	0,99	1,61	-	-	-	1,99	2,03
itália	Jales (SP)	-	-	-	-	-	-	2,34	1,99	2,40	2,86	2,56	-
itália	Porto Feliz (SP)	2,20	-	-	-	-	-	-	-	-	-	-	-
itália	São Miguel Arcanjo (SP)	2,02	2,07	2,40	3,40	-	-	-	-	-	-	-	-
itália	Pilar do Sul (SP)	2,00	1,91	2,16	3,30	-	-	-	-	-	-	-	-
itália - atacado	São Paulo (SP)	3,20	3,10	3,52	3,84	2,84	2,33	3,00	3,12	3,28	3,76	3,20	3,00
niagara**	Indaiatuba (SP)	2,23	-	3,72	2,90	2,18	3,09	3,65	-	-	-	-	-
niagara	Louveira (SP)	2,39	-	3,80	3,15	2,20	2,90	3,00	-	-	-	-	2,37
niagara	Porto Feliz (SP)	1,77	-	-	2,68	1,84	2,48	3,04	-	-	-	2,79	1,95
niagara	Jales (SP)	-	-	-	-	-	-	3,12	2,78	3,04	3,97	3,29	-
niagara	Rosário do Itaipá (SP)	1,38	1,60	2,90	2,58	2,00	2,35	-	-	-	-	-	2,05
niagara	São Miguel Arcanjo (SP)	1,65	1,84	2,70	2,88	1,50	-	-	-	-	-	-	-
niagara - atacado	São Paulo (SP)	3,33	3,54	4,13	3,94	3,15	3,83	4,61	4,66	5,23	5,69	5,24	-
itália embalada	Petrolina (PE)/Juazeiro (BA)	3,46	2,72	3,49	3,71	3,31	3,37	3,31	3,16	2,98	3,62	3,61	3,34
itália embalada	Pirapora (MG)	-	-	-	-	-	-	3,75	3,22	3,01	3,52	-	-
niagara embalada	Pirapora (MG)	-	-	-	-	-	3,96	4,17	4,06	4,27	4,72	-	-
thompson embalada	Petrolina (PE)/Juazeiro (BA)	-	-	-	-	7,25	7,08	6,05	4,97	4,75	4,83	5,67	6,90

Variedade	Região	2013											
		JAN	FEV	MAR	ABR	MAI	JUN	JUL	AGO	SET	OUT	NOV	DEZ*
itália	Petrolina (PE)/Juazeiro (BA)	2,20	2,60	3,33	3,44	3,18	2,26	2,11	2,06	1,89	2,09	2,27	2,42
itália	Marialva (PR)	-	-	2,40	2,34	2,48	1,54	-	-	-	-	4,20	3,90
itália	Norte do Paraná	1,94	-	-	2,54	2,43	1,72	-	-	-	-	4,00	3,87
itália	Jales (SP)	-	-	-	-	-	-	3,22	3,08	2,74	3,12	3,67	-
itália	Porto Feliz (SP)	-	-	-	-	-	-	-	-	-	-	-	-
itália	São Miguel Arcanjo (SP)	2,10	1,97	2,84	3,06	-	-	-	-	-	-	-	-
itália	Pilar do Sul (SP)	2,09	1,78	2,76	2,76	-	-	-	-	-	-	-	-
itália - atacado	São Paulo (SP)	3,99	2,95	3,69	3,78	3,42	3,15	4,11	4,35	3,81	4,29	5,07	4,60
niagara**	Indaiatuba (SP)	2,22	-	-	-	2,87	3,56	4,25	-	-	-	5,40	5,00
niagara	Louveira (SP)	2,50	-	-	3,00	2,86	3,61	4,00	-	-	-	5,40	5,00
niagara	Porto Feliz (SP)	1,80	-	-	2,75	2,50	2,98	3,16	3,00	-	-	5,00	4,00
niagara	Jales (SP)	-	-	-	-	-	-	3,23	3,24	3,58	4,16	5,10	-
niagara	Rosário do Itaipá (SP)	1,65	-	-	2,60	2,37	2,15	-	-	-	-	-	-
niagara	São Miguel Arcanjo (SP)	1,83	1,85	3,59	2,37	-	-	-	-	-	-	-	-
niagara - atacado	São Paulo (SP)	3,50	3,36	4,79	4,26	3,71	4,56	4,87	5,21	5,13	5,81	6,28	4,67
itália embalada	Petrolina (PE)/Juazeiro (BA)	3,60	3,75	4,77	4,79	4,55	4,14	3,57	3,43	3,66	3,75	3,88	3,65
itália embalada	Pirapora (MG)	-	-	-	-	-	-	4,08	4,03	3,75	3,21	3,50	-
niagara embalada	Pirapora (MG)	-	-	-	-	-	-	4,03	4,14	4,46	4,60	4,90	-
thompson embalada	Petrolina (PE)/Juazeiro (BA)	6,97	-	6,25	-	7,50	8,10	7,70	6,13	5,44	5,89	6,49	6,75

\* A média de dezembro/13 é a parcial até o dia 06.

Fonte: Cepea

11

E a missão da BASF é  
ajudá-lo nesse trabalho.

AGRICULTURA BRASILEIRA  
SUSTENTÁVEL

BASF  
The Chemical Company

## Banana - preços coletados pelo Cepea - 2012 a 2013

Preços médios recebidos por produtores e atacadistas (R\$/cx de 20 kg para a prata e R\$/cx de 22 kg para a nanica)

Variedade	Nível	Região	2012											
			JAN	FEV	MAR	ABR	MAI	JUN	JUL	AGO	SET	OUT	NOV	DEZ
nanica	produtor	Norte de Santa Catarina	8,39	8,49	8,64	12,73	12,25	11,32	8,56	7,47	6,35	5,73	2,73	2,32
nanica	produtor	Vale do Ribeira (SP)	12,84	13,17	13,46	16,14	15,79	15,43	14,13	13,59	12,31	7,53	9,46	9,64
nanica	produtor	Norte de Minas Gerais	11,22	11,70	12,01	13,80	11,29	12,72	11,14	11,32	11,48	7,40	6,82	8,66
nanica	produtor	Bom Jesus da Lapa (BA)	11,03	11,52	11,70	12,48	11,06	11,47	11,51	11,86	11,99	7,94	8,20	9,55
nanica	atacado	São Paulo (SP)	19,63	20,36	20,59	23,92	23,14	21,90	21,23	20,87	20,22	20,00	17,09	17,81
prata	produtor	Norte de Minas Gerais	25,83	27,73	22,28	20,11	21,73	21,87	21,00	21,00	18,44	12,46	12,77	17,00
prata	produtor	Vale do Ribeira (SP)	21,69	24,50	23,49	23,07	23,46	24,88	22,95	20,65	17,12	11,44	11,79	12,93
prata	produtor	Norte de Santa Catarina	11,55	12,21	11,92	13,04	12,86	14,09	13,75	14,42	12,36	9,88	7,10	8,32
prata	produtor	Bom Jesus da Lapa (BA)	23,87	24,93	19,67	18,99	19,11	18,87	18,30	18,28	18,15	12,20	13,96	17,65
prata (MG)	atacado	São Paulo (SP)	37,15	41,53	40,79	37,48	41,19	38,32	37,14	37,16	36,27	31,70	32,41	32,82
prata (VR)	atacado	São Paulo (SP)	29,82	33,30	32,88	31,93	33,58	33,58	29,48	28,82	28,05	23,11	22,91	23,75
pacovã	produtor	Petrolina (PE)	10,80	11,15	12,70	15,00	12,76	12,87	12,85	12,53	12,28	13,00	12,17	12,81
<b>Preço médio de exportação para a União Europeia - FOB porto (US\$/t)*</b>														
banana exportação			437,02	435,41	440,02	440,74	439,45	441,57	441,89	442,83	442,84	442,93	443,33	443,52
<b>Preço médio de exportação para o Mercosul - FOB porto (US\$/t)*</b>														
banana exportação			288,75	292,52	276,98	289,93	339,14	324,36	307,07	313,05	301,99	273,85	236,83	235,30
Variedade	Nível	Região	2013											
			JAN	FEV	MAR	ABR	MAI	JUN	JUL	AGO	SET	OUT	NOV	DEZ**
nanica	produtor	Norte de Santa Catarina	2,58	2,98	5,28	9,27	7,98	8,90	10,12	9,02	14,43	14,55	11,13	9,36
nanica	produtor	Vale do Ribeira (SP)	7,68	8,00	10,27	15,70	13,74	13,20	13,86	14,30	20,76	22,12	18,69	18,18
nanica	produtor	Norte de Minas Gerais	5,08	8,33	9,26	13,16	9,02	9,64	13,20	14,52	18,74	18,19	17,09	15,40
nanica	produtor	Bom Jesus da Lapa (BA)	8,98	8,46	9,94	12,84	10,28	9,83	13,42	15,07	18,22	17,50	16,84	15,45
nanica	atacado	São Paulo (SP)	17,42	18,00	18,37	22,85	22,56	20,82	20,75	21,17	27,58	29,10	25,72	23,75
prata	produtor	Norte de Minas Gerais	25,33	28,00	29,10	35,59	34,59	27,79	20,40	19,80	16,00	16,05	19,69	23,83
prata	produtor	Vale do Ribeira (SP)	19,73	25,21	26,19	28,16	29,63	29,38	26,60	21,80	19,10	17,98	22,00	24,00
prata	produtor	Norte de Santa Catarina	11,37	14,82	16,47	17,99	19,19	19,33	19,80	19,80	17,77	13,72	12,55	12,14
prata	produtor	Bom Jesus da Lapa (BA)	25,69	27,94	28,44	34,13	32,39	24,89	19,20	19,63	19,81	18,62	17,97	23,83
prata MG	atacado	São Paulo (SP)	36,60	41,27	40,60	46,57	46,89	44,31	41,13	37,41	34,85	34,84	35,53	37,50
prata VR	atacado	São Paulo (SP)	27,70	32,92	33,27	34,00	36,75	35,17	34,29	31,68	28,52	28,00	28,20	28,25
pacovã	produtor	Petrolina (PE)	15,64	17,89	20,00	21,44	20,85	21,40	20,45	19,46	17,80	15,92	15,22	15,33
<b>Preço médio de exportação para a União Europeia - FOB porto (US\$/t)*</b>														
banana exportação			442,79	435,45	438,76	445,15	444,88	441,85	441,74	440,67	446,27	444,70	-	-
<b>Preço médio de exportação para o Mercosul - FOB porto (US\$/t)*</b>														
banana exportação			212,38	214,50	222,13	249,94	255,82	263,48	268,75	266,36	274,19	328,69	-	-

Fonte: Cepea e \*Secex.

\* Os valores da banana para exportação não se referem a preços recebidos por produtores e sim pela Secex.

\*\* A média de dezembro/13 é a parcial até o dia 06.

12

Com tecnologias e inovações para o campo.



AGRICULTURA BRASILEIRA SUSTENTÁVEL

BASF  
The Chemical Company



## Citros - preços coletados pelo Cepea - 2012 a 2013

Preços médios recebidos por produtores paulistas pela fruta (R\$/cx 40,8 kg) e valores do suco no mercado internacional

Variedade	2012											
	JAN	FEV	MAR	ABR	MAI	JUN	JUL	AGO	SET	OUT	NOV	DEZ
laranja indústria <sup>1</sup>	-	-	-	-	-	-	7,00	7,00	7,01	6,97	6,53	5,88
pêra	8,44	8,41	12,72	12,82	9,35	6,88	6,00	5,55	5,61	5,65	5,75	6,73
natal	7,32	6,72	6,60	5,85	5,79	-	-	-	-	3,66	4,26	4,78
valência	6,98	6,74	6,09	5,13	5,20	-	-	-	3,58	4,11	4,32	4,64
lima	15,89	15,17	14,84	11,44	8,98	7,26	6,00	5,96	7,71	10,62	11,22	13,86
baía	-	-	11,33	11,57	9,61	7,97	7,29	8,73	14,63	23,51	21,50	-
murcote	21,73	19,42	-	-	-	12,58	14,10	17,29	19,78	21,06	22,44	-
poncã	-	-	-	24,65	20,15	17,86	18,86	29,73	22,66	-	-	-
tahiti <sup>2</sup>	5,28	4,22	4,68	4,48	4,14	6,35	7,39	12,35	24,08	24,99	30,89	22,64

Preços dos contratos fixados entre os produtores e a indústria paulista para a fruta entregue no portão (US\$/cx)

Safra <sup>3</sup>	mínimo						máximo					
2011/12	3,00						8,74					
2012/13	2,75						7,34					

Preços do suco concentrado e congelado na bolsa de Nova York (US\$/t - 66 Brix)\* 2012

suco concentrado e congelado - média de todos os vencimentos	2.712	2.689	2.613	2.160	1.684	1.681	1.726	1.683	1.813	1.645	1.696	1.924
--	-------	-------	-------	-------	-------	-------	-------	-------	-------	-------	-------	-------

Preços do suco concentrado e congelado na Europa (US\$/t - posto Roterdã)\*\*

suco concentrado e congelado - mercado spot	2.700	2.725	2.725	2.600	2.400	2.400	2.400	2.450	2.450	2.400	2.400	2.400
---	-------	-------	-------	-------	-------	-------	-------	-------	-------	-------	-------	-------

Variedade	2013											
	JAN	FEV	MAR	ABR	MAI	JUN	JUL	AGO	SET	OUT	NOV	DEZ***
laranja indústria <sup>1</sup>	5,85	5,98	6,43	6,78	6,50	6,57	6,79	6,88	7,10	7,47	8,00	8,17
pêra	8,94	10,45	13,07	11,66	7,93	6,67	6,20	7,30	9,28	10,80	12,08	12,70
natal	7,03	7,92	9,54	9,52	-	-	-	-	-	7,73	8,25	9,16
valência	6,52	6,90	8,09	7,95	-	-	-	7,24	7,47	7,83	8,52	9,20
lima	21,63	22,81	16,69	12,64	7,74	6,98	6,32	9,14	14,50	18,32	26,03	37,16
baía	-	-	-	14,55	10,17	9,01	10,72	15,95	27,84	33,83	-	-
murcote	27,51	32,50	-	-	-	18,99	18,53	20,16	24,42	32,15	44,00	50
poncã	-	-	-	27,07	18,89	17,08	17,96	-	-	-	-	-
tahiti <sup>2</sup>	7,96	4,42	4,87	6,31	16,97	18,02	20,99	37,06	39,46	25,84	28,43	21,17

Preços dos contratos fixados entre os produtores e a indústria paulista para a fruta entregue no portão (US\$/cx)

Safra <sup>3</sup>	mínimo						máximo					
2012/13	2,75						7,34					
2013/14***	2,75						5,29					

Preços do suco concentrado e congelado na bolsa de Nova York (US\$/t - 66 Brix)\* - 2013

suco concentrado e congelado - média de todos os vencimentos	1.667	1.829	1.915	2.083	2.120	2.050	2.034	1.999	1.947	1.818	1.961	2.031***
--	-------	-------	-------	-------	-------	-------	-------	-------	-------	-------	-------	----------

Preços do suco concentrado e congelado na Europa (US\$/t - posto Roterdã)\*\*

suco concentrado e congelado - mercado spot	2.450	2.300	2.150	2.200	2.375	2.350	2.375	2.300	2.375	-	-	-
---	-------	-------	-------	-------	-------	-------	-------	-------	-------	---	---	---

\*\*\* Os preços de dezembro/13 e de contratos referentes à safra 2013/14 são parciais até o dia 06.

<sup>1</sup> A partir de 2012, o valor médio pago ao citricultor, a prazo, poderá incluir tanto negócios no spot (sem contrato) quanto contratos para uma safra. Esse valor pode ser alterado em fevereiro de 2014, conforme a cotação do suco no mercado internacional no decorrer de 2013.<sup>2</sup> A lima ácida tahiti é cotada em caixas de 27 kg, colhida.<sup>3</sup> O ano-safra refere-se ao período de entrega da fruta. Contratos feitos em Real foram convertidos para dólar pelo câmbio médio de julho a dezembro da respectiva safra - época em que a colheita e a entrega são mais intensas.**Obs:** Os valores do suco não se referem a preços recebidos por produtores e não são coletados pelo Cepea.

Fontes: Cepea, ICE Futures\* e Foodnews\*\*

13

Em culturas como tomate,  
maçã e diversas outras.

AGRICULTURA BRASILEIRA  
SUSTENTÁVEL

## Mamão - preços coletados pelo Cepea - 2012 a 2013

Preços médios recebidos por produtores (R\$/kg) e atacadistas (R\$/cx)

Variedade	Nível	Região	2012											
			JAN	FEV	MAR	ABR	MAI	JUN	JUL	AGO	SET	OUT	NOV	DEZ
havaí tipo 12 a 18	produtor	Espírito Santo	0,91	1,58	1,96	1,15	0,99	1,47	1,05	0,88	0,91	1,04	1,14	1,20
havaí tipo 21	produtor	Espírito Santo	0,63	1,10	1,37	0,81	0,69	1,03	0,72	0,62	0,64	0,69	0,80	0,84
havaí tipo 24 a 28	produtor	Espírito Santo	0,45	0,79	0,98	0,57	0,49	0,73	0,52	0,44	0,46	0,50	0,56	0,60
formosa	produtor	Espírito Santo	0,31	0,49	0,80	0,61	0,29	0,83	0,83	0,61	0,55	0,61	0,98	1,00
formosa	produtor	Norte de Minas Gerais**	0,33	0,55	0,83	0,62	0,21	0,71	0,80	0,58	0,56	0,46	0,90	0,86
formosa	produtor	Oeste da Bahia	0,36	0,59	0,84	0,60	0,33	0,73	0,84	0,66	0,61	0,60	0,83	0,93
havaí tipo 12 a 18	produtor	Sul da Bahia	1,05	1,79	2,13	1,08	0,82	1,58	1,06	0,98	0,94	1,04	1,14	1,21
havaí tipo 21	produtor	Sul da Bahia	0,74	1,25	1,49	0,75	0,58	1,11	0,74	0,69	0,66	0,74	0,80	0,84
havaí tipo 24 a 28	produtor	Sul da Bahia	0,53	0,89	1,07	0,53	0,41	0,79	0,53	0,49	0,47	0,51	0,57	0,60
formosa	produtor	Sul da Bahia	0,36	0,55	0,80	0,60	0,28	0,84	0,87	0,67	0,57	0,62	0,90	1,02
havaí primeira	produtor	Rio Grande do Norte	1,09	0,96	1,39	1,56	1,39	1,18	1,19	1,14	1,13	1,19	1,19	1,30
havaí segunda	produtor	Rio Grande do Norte	0,54	0,53	0,72	0,93	0,70	0,62	0,61	0,58	0,58	0,59	0,60	0,64
havaí tipo 12	atacado	São Paulo	10,36	16,79	20,48	13,96	10,00	16,25	12,78	13,00	13,27	12,93	12,91	12,67
havaí tipo 15 a 18	atacado	São Paulo	13,42	21,08	25,41	16,88	12,88	19,21	15,30	15,15	15,29	16,21	14,65	16,09
havaí tipo 21	atacado	São Paulo	10,36	16,79	20,96	13,96	10,00	16,32	12,50	13,00	13,27	12,93	12,91	12,67
formosa	atacado	São Paulo	12,90	17,00	19,63	15,89	13,13	20,37	17,93	17,39	18,08	13,46	19,44	23,00

Variedade	Nível	Região	2013											
			JAN	FEV	MAR	ABR	MAI	JUN	JUL	AGO	SET	OUT	NOV	DEZ*
havaí tipo 12 a 18	produtor	Espírito Santo	0,95	0,68	0,75	0,61	2,33	0,85	0,39	0,63	1,03	0,34	0,59	0,63
havaí tipo 21	produtor	Espírito Santo	0,66	0,53	0,53	0,43	1,63	0,60	0,27	0,45	0,73	0,24	0,41	0,44
havaí tipo 24 a 28	produtor	Espírito Santo	0,49	0,35	0,38	0,31	1,17	0,43	0,19	0,32	0,52	0,17	0,29	0,31
formosa	produtor	Espírito Santo	0,55	0,36	0,61	0,75	0,61	0,52	0,28	0,63	0,98	0,51	0,91	0,93
formosa	produtor	Norte de Minas Gerais**	0,54	0,38	0,75	0,74	0,65	0,48	0,22	0,74	0,79	0,57	0,78	0,96
formosa	produtor	Oeste da Bahia	0,65	0,41	0,66	0,71	0,59	0,53	0,24	0,67	0,92	0,63	0,77	1,00
havaí tipo 12 a 18	produtor	Sul da Bahia	0,93	0,58	0,80	0,63	2,53	1,13	0,43	0,73	1,22	0,38	0,59	0,63
havaí tipo 21	produtor	Sul da Bahia	0,66	0,41	0,57	0,44	1,77	0,79	0,30	0,51	0,86	0,27	0,42	0,44
havaí tipo 24 a 28	produtor	Sul da Bahia	0,48	0,29	0,40	0,32	1,27	0,57	0,21	0,37	0,61	0,19	0,29	0,31
formosa	produtor	Sul da Bahia	0,65	0,31	0,67	0,80	0,62	0,52	0,21	0,72	0,87	0,54	0,95	1,00
havaí primeira	produtor	Rio Grande do Norte	1,29	1,28	1,33	1,39	1,31	1,48	1,23	1,30	1,54	1,42	1,44	1,43
havaí segunda	produtor	Rio Grande do Norte	0,60	0,64	0,61	0,66	0,63	0,72	0,59	0,66	0,73	0,74	0,73	0,75
havaí tipo 12	atacado	São Paulo	9,91	7,10	10,00	9,17	25,88	17,95	8,71	10,39	16,53	9,56	8,00	11,00
havaí tipo 15 a 18	atacado	São Paulo	13,65	9,52	12,28	12,89	32,00	20,83	10,87	13,00	19,75	12,14	11,00	15,00
havaí tipo 21	atacado	São Paulo	9,82	7,50	10,00	9,12	25,46	17,95	8,71	10,39	16,53	9,56	8,00	11,00
formosa	atacado	São Paulo	16,35	6,50	7,09	7,68	9,33	9,33	5,41	8,06	12,20	5,61	10,22	8,50

\* A média de dezembro/13 é a parcial até o dia 06.

Fonte: Cepea

Obrigado,  
agricultor brasileiro.



AGRICULTURA BRASILEIRA  
SUSTENTÁVEL



## Maçã - preços coletados pelo Cepea - 2012 a 2013

Preços médios recebidos por produtores, atacadistas e exportadores  
(R\$/cx de 18 kg para gala e fuji e R\$/cx de 19 kg para variedades importadas)

Variedades	Nível	Região	2012											
			JAN	FEV	MAR	ABR	MAI	JUN	JUL	AGO	SET	OUT	NOV	DEZ
fuji nacional miúda - CAT 1	atacado	São Paulo (SP)	41,00	-	28,00	29,75	25,71	28,00	33,60	36,71	37,67	43,40	39,08	43,70
fuji nacional graúda - CAT 1	atacado	São Paulo (SP)	48,64	-	43,60	40,83	40,21	42,93	44,75	45,58	51,25	53,80	53,38	53,31
fuji nacional graúda - CAT 1	produtor	Fraiburgo (SC)	37,50	-	39,86	37,08	36,00	38,00	39,33	40,89	44,61	46,21	44,65	45,36
fuji nacional graúda - CAT 1	produtor	São Joaquim (SC)	47,50	50,00	43,50	42,50	42,75	43,47	43,00	44,27	47,33	49,50	48,19	48,00
fuji nacional graúda - CAT 1	produtor	Vacaria (RS)	-	-	39,00	36,00	37,13	38,25	40,00	41,47	44,38	46,21	46,24	46,10
fuji nacional miúda - CAT 1	produtor	Fraiburgo (SC)	33,38	-	29,00	24,75	25,25	29,00	30,13	30,20	31,67	34,16	35,04	35,64
fuji nacional miúda - CAT 1	produtor	São Joaquim (SC)	37,67	36,00	29,00	28,42	29,83	30,60	31,20	31,65	33,92	37,80	38,25	38,89
fuji nacional miúda - CAT 1	produtor	Vacaria (RS)	34,00	-	26,00	28,00	29,22	30,00	31,00	31,59	33,29	34,06	35,95	36,58
gala nacional graúda - CAT 1	atacado	São Paulo (SP)	45,50	41,52	39,03	36,97	38,25	42,84	45,37	48,67	53,32	57,00	61,00	64,20
gala nacional miúda - CAT 1	atacado	São Paulo (SP)	30,75	27,19	26,29	27,33	28,70	31,57	33,93	36,73	40,50	43,12	47,80	46,17
gala nacional graúda - CAT 1	produtor	Fraiburgo (SC)	37,00	37,11	35,70	34,76	35,18	36,13	38,32	42,09	46,82	49,88	53,23	56,20
gala nacional graúda - CAT 1	produtor	São Joaquim (SC)	-	40,43	38,41	38,31	39,29	40,07	41,00	43,67	47,58	50,07	54,09	61,00
gala nacional graúda - CAT 1	produtor	Vacaria (RS)	40,80	39,33	36,14	35,50	35,70	37,44	39,64	43,05	46,94	50,35	53,22	55,86
gala nacional miúda - CAT 1	produtor	Fraiburgo (SC)	22,00	20,67	23,11	24,70	26,26	27,91	30,21	32,00	34,25	37,50	39,23	42,80
gala nacional miúda - CAT 1	produtor	São Joaquim (SC)	-	22,63	24,76	26,54	28,08	30,00	31,64	32,13	36,00	38,69	40,45	44,00
gala nacional miúda - CAT 1	produtor	Vacaria (RS)	28,38	20,67	24,15	25,30	27,58	29,50	31,62	33,22	35,72	38,79	41,05	43,38
red argentina importada graúda - CAT 1	atacado	São Paulo (SP)	80,00	123,57	75,18	55,88	57,11	84,85	87,50	77,00	71,25	74,08	81,57	80,21

Variedades	Nível	Região	2013											
			JAN	FEV	MAR	ABR	MAI	JUN	JUL	AGO	SET	OUT	NOV	DEZ*
fuji nacional miúda - CAT 1	atacado	São Paulo (SP)	40,00	25,00	36,13	33,39	31,80	33,70	35,71	43,36	44,82	51,24	53,75	55,00
fuji nacional graúda - CAT 1	atacado	São Paulo (SP)	53,80	57,50	57,59	51,21	51,29	55,60	56,33	63,81	70,62	73,65	69,44	69,33
fuji nacional graúda - CAT 1	produtor	Fraiburgo (SC)	45,71	-	55,36	54,67	53,31	54,10	55,10	58,27	62,44	63,00	63,80	62,00
fuji nacional graúda - CAT 1	produtor	São Joaquim (SC)	47,67	-	56,75	58,00	57,50	56,75	58,25	61,08	66,17	68,33	66,75	70,67
fuji nacional graúda - CAT 1	produtor	Vacaria (RS)	50,67	-	54,82	55,04	53,08	54,21	55,22	58,65	61,25	61,33	62,07	63,00
fuji nacional miúda - CAT 1	produtor	Fraiburgo (SC)	34,88	-	29,00	29,67	29,23	30,55	32,50	37,33	42,69	44,50	48,07	46,33
fuji nacional miúda - CAT 1	produtor	São Joaquim (SC)	37,00	-	29,38	30,54	30,67	31,58	33,11	37,55	44,92	45,07	47,25	52,00
fuji nacional miúda - CAT 1	produtor	Vacaria (RS)	38,00	-	29,19	28,83	27,29	32,10	33,86	38,29	43,25	44,13	46,67	48,33
gala francesa importada graúda - CAT 1	atacado	São Paulo (SP)	-	-	-	-	-	-	-	-	-	-	67,14	-
gala nacional graúda - CAT 1	atacado	São Paulo (SP)	53,55	47,09	59,41	54,78	53,13	56,10	57,80	65,88	70,71	72,40	67,50	66,50
gala nacional miúda - CAT 1	atacado	São Paulo (SP)	37,00	27,35	32,45	35,21	33,12	35,46	36,63	45,23	48,64	53,85	53,50	58,00
gala nacional graúda - CAT 1	produtor	Fraiburgo (SC)	44,13	43,83	52,69	53,32	53,55	53,50	55,44	51,53	63,42	62,50	65,56	66,00
gala nacional graúda - CAT 1	produtor	São Joaquim (SC)	-	46,50	56,30	58,25	57,83	57,18	59,13	53,75	68,25	69,58	73,25	72,00
gala nacional graúda - CAT 1	produtor	Vacaria (RS)	43,47	44,11	53,68	54,67	53,04	53,43	54,00	52,40	63,15	62,59	65,14	71,00
gala nacional miúda - CAT 1	produtor	Fraiburgo (SC)	28,14	23,32	27,14	28,58	29,22	31,18	32,60	37,57	42,58	43,79	48,50	50,00
gala nacional miúda - CAT 1	produtor	São Joaquim (SC)	-	25,50	28,67	30,54	31,33	33,45	33,00	39,08	44,42	45,60	50,00	49,00
gala nacional miúda - CAT 1	produtor	Vacaria (RS)	29,25	24,10	28,70	29,00	27,96	31,52	34,20	38,19	44,42	45,75	49,71	53,67
red argentina importada graúda - CAT 1	atacado	São Paulo (SP)	81,77	77,23	86,36	83,42	73,31	71,58	71,15	75,28	82,92	83,85	80,83	75,83

\*A média de dezembro/13 é a parcial até o dia 06.

O maior trabalho da Terra  
está em suas mãos.



AGRICULTURA BRASILEIRA  
SUSTENTÁVEL

www.planetafaminto.com.br  
Acesse e saiba mais.

**BASF**  
The Chemical Company



# Pirate®

Inseticida

## Para múltiplas culturas, contra múltiplos alvos.

0201

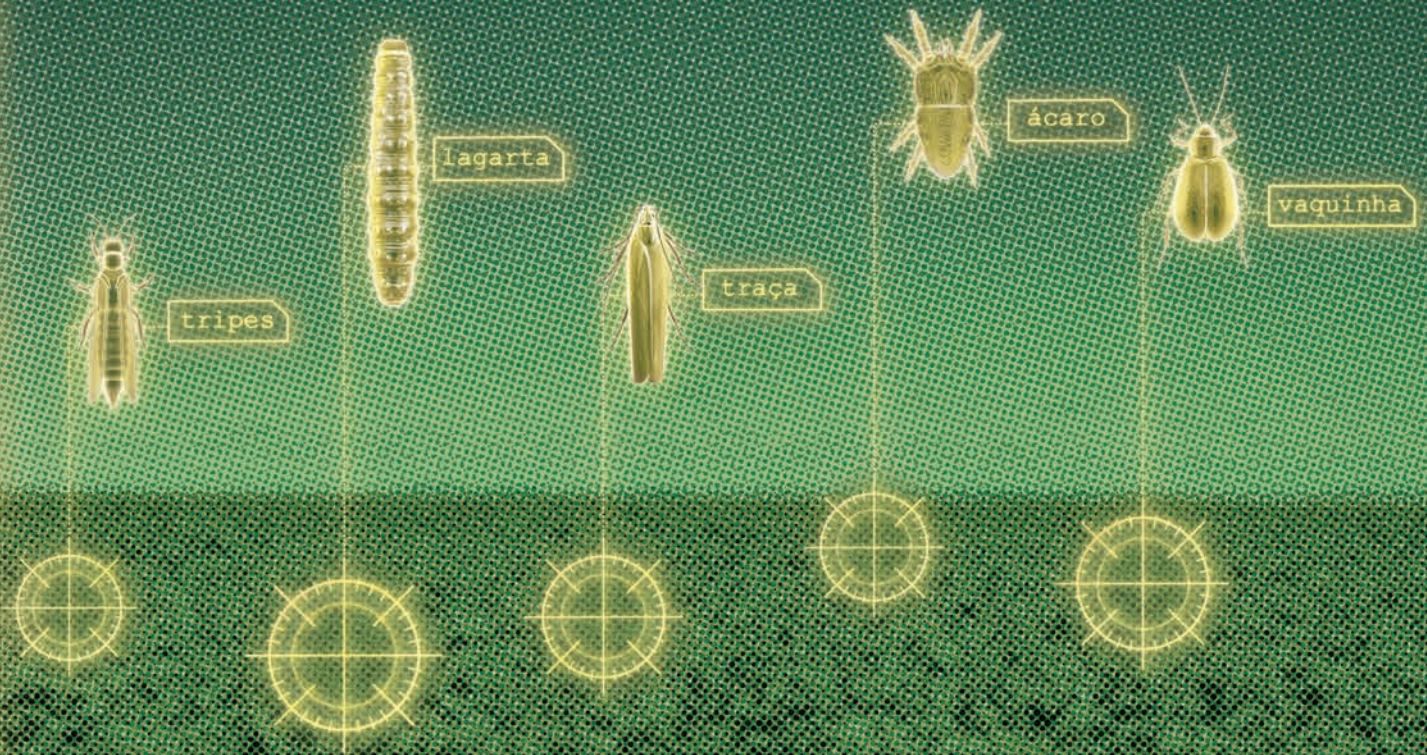

Aplique somente as doses recomendadas. Descarte corretamente as embalagens e restos de produtos. Inclua outros métodos de controle dentro do programa do Manejo Integrado de Pragas (MIP) quando disponíveis e apropriados. Uso exclusivamente agrícola. Restrições no Estado do Paraná para *Tetranychus urticae* em crisântemo, *Brevicorine brassicae* em repolho, *Tetranychus urticae* em roseira e *Aculops lycopersici* e *Tetranychus urticae* em tomate. Registro MAPA nº 05898.

**ATENÇÃO** Este produto é perigoso à saúde humana, animal e ao meio ambiente. Leia atentamente e siga rigorosamente as instruções contidas no rótulo, na bula e na receita. Utilize sempre os equipamentos de proteção individual. Nunca permita a utilização do produto por menores de idade.

CONSULTE SEMPRE UM ENGENHEIRO AGRÔNOMO. VENDA SOB RECEITUÁRIO AGRÔNOMICO.



Pirate®. Inseticida e acaricida com alta eficácia no controle de importantes traças, lagartas, tripes, ácaros e de outras pragas em hortifrutí.

- Ampla espectro de ação.
- Modo de ação exclusivo e movimentação translaminar.
- Excelente ação de choque e residual de controle.
- Ideal para o Manejo Integrado de Pragas (MIP).

☎ 0800 0192 500

[www.agro.basf.com.br](http://www.agro.basf.com.br)

 **BASF**  
The Chemical Company